

# ACTIVITY REPORT

2014

Emilia-Romagna Valorizzazione Economica Territorio SpA

---

**ERVET**

Emilia-Romagna Valorizzazione Economica Territorio

# MISSION

---

**ERVET** (Emilia-Romagna Valorizzazione Economica Territorio SpA) è la società “in house” della Regione Emilia-Romagna che opera come agenzia di sviluppo territoriale a supporto della Regione, in conformità alla legge regionale n. 26/2007 (che modifica le precedenti n. 25/1993 e n. 5/2003) e alla legge regionale 18 luglio 2014 n.14.

La società, di cui la **Regione** è azionista di maggioranza, opera senza fini di lucro e rientra, secondo gli indirizzi fissati dalla **Regione Emilia-Romagna**, nel quadro delle scelte di programmazione e pianificazione regionali, di cooperazione tra la **Regione** e gli enti locali, di valorizzazione della concertazione con le forze economiche e sociali, a supporto della **Regione Emilia-Romagna** nella realizzazione di azioni coordinate per promuovere lo sviluppo economico sostenibile e la qualificazione del territorio regionale.

I rapporti fra **Regione Emilia Romagna** ed **ERVET** sono regolati da un'apposita convenzione triennale: all'interno del periodo di operatività della convenzione **ERVET** presenta alla **Giunta Regionale** un Programma annuale di attività con il relativo Programma finanziario.

---

In linea generale **ERVET** opera come:

## **POLICY ADVISOR**

**ERVET** assicura il supporto nella definizione di politiche e interventi di sviluppo locale. Fornisce inoltre consulenza nelle attività di promozione e concertazione di politiche interistituzionali e interregionali, valutando le ricadute delle iniziative legislative. I risultati di questa attività sono documenti di programmazione, materiali a supporto di innovazioni legislative e linee guida per la realizzazione di attività.

## **POLICY ASSISTANCE**

attraverso le proprie competenze specialistiche, **ERVET** assicura il supporto tecnico nella gestione di iniziative finalizzate allo sviluppo locale e gestisce programmi e progetti per conto della **Regione Emilia-Romagna**. Rientrano fra queste attività il supporto alla gestione dei Fondi Strutturali Europei ed in generale alla **Politica Regionale Unitaria**. I risultati in questo ambito sono collegati alla corretta attuazione di Programmi e si riferiscono ad aspetti quali la gestione operativa, il monitoraggio e la valutazione.

## **POLICY SUPPORT**

**ERVET** elabora, integra e diffonde conoscenze, metodologie e chiavi di lettura del territorio e delle politiche a supporto dello sviluppo locale, offrendo strumenti innovativi per la comprensione, l'elaborazione e l'implementazione di interventi di integrazione del territorio. I risultati ottenuti in questo ambito sono riferibili alla predisposizione di materiali di analisi e alla diffusione di informazioni e conoscenze.

## **PILOT PROJECTS**

**ERVET** elabora proposte innovative ad alto contenuto tecnico capaci di conciliare sviluppo economico e qualità della vita: come il progetto **Wel-Hops**, che favorisce la realizzazione di abitazioni a misura di anziano, o lo sviluppo di aree ecologicamente attrezzate. I risultati in questo ambito consistono nella realizzazione di progetti pilota, progetti operativi e soluzioni innovative.

---

## **LE ATTIVITÀ DI ERVET NEL 2014**

*Lo stato avanzamento lavori tecnico e puntuale lo potete trovare sul sito web: [www.ervet.it/ervet](http://www.ervet.it/ervet)*

*Nel presente documento trovate gli elementi più rilevanti e salienti dell'attività della società nel corso dell'anno 2014 brevemente riassunti.*

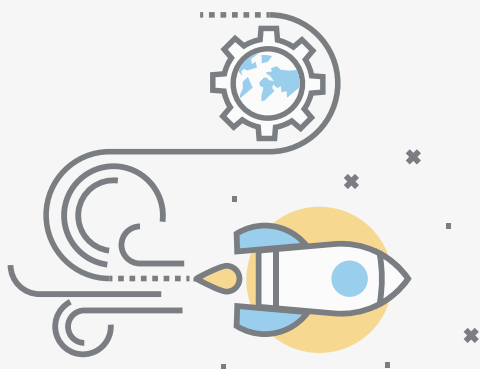

# SVILUPPO TERRITORIALE DUREVOLE E INTEGRATO

---

La valorizzazione del sistema territoriale regionale necessita di un approccio integrato volto al rafforzamento strategico dei capitali che lo compongono. Le finalità individuate dal **Piano Territoriale Regionale** promuovono lo sviluppo bilanciato sia sul versante interno che su quello esterno di riconoscimento internazionale.

In particolare, riguardo al fronte interno, si tratta di far “emergere” il proprio patrimonio rispetto alla qualità insediativa ed ecologica, alla riproduzione della convivenza sociale, alla capacità di generare conoscenza, creare occupazione e valorizzare l'imprenditorialità e la cultura d'impresa. Tale sfida viene affrontata grazie alla realizzazione di analisi ed azioni di accompagnamento coerenti con il processo di riordino istituzionale, misure di approfondimento specifico su aree territoriali, messa a punto di strumenti innovativi e funzionali allo scopo.

## PROGETTI

- Attuazione del PTR: supporto alla pianificazione territoriale di area vasta
- Montagna e aree rurali
- Riordino territoriale, partecipazione dei cittadini
- Supporto alle attività di ricostruzione post-sisma 2012
- Individuazione di strumenti innovativi per uno sviluppo sostenibile ed equilibrato del territorio regionale

## AZIONI E RISULTATI PRINCIPALI

- Nell'ambito dell'attuazione del **Piano Territoriale Regionale (PTR)**, con l'obiettivo di favorire una migliore accessibilità alle informazioni e banche dati regionali alle diverse scale territoriali, **ERVET** ha supportato la **Regione Emilia-Romagna** nella definizione di un set di informazioni di contesto (dati, cartografia, indicatori) per la costruzione di **"Quadri conoscitivi Pubblici"** utili nei processi di pianificazione territoriale. Le attività si sono concentrate sull'analisi dei dati contenuti nei **Piani Territoriali di Coordinamento Provinciale**, sulla ricognizione di banche dati regionali e su interviste dirette ai detentori delle banche dati di livello regionale. Il principale risultato è stato quello di rendere disponibile una prima mappatura dei metadati come base conoscitiva per la costruzione di un Catalogo per la pianificazione territoriale. In stretta connessione con il sistema di obiettivi del **PTR** e il sistema di indicatori per la valutazione ambientale strategica (VALSAT), **ERVET** ha inoltre supportato la Regione nella definizione di un **"Sistema di Monitoraggio Territoriale"** per l'attuazione del **Documento Strategico Regionale** e della programmazione dei **Fondi SIE**, contribuendo a sviluppare un approccio metodologico. Con le stesse finalità, in ambito transnazionale, **ERVET** ha partecipato al progetto di cooperazione territoriale **ATTRACT SEE "Assessing Territorial Attractiveness in South East Europe"**, con il quale ha contribuito alla definizione di un sistema di indicatori relativi all'attrattività territoriale e alla realizzazione di una metodologia per l'applicazione del sistema individuato nei territori delle regioni/paesi coinvolti nel progetto. Il risultato è stato un report sul tema dell'attrattività capace di fornire ai policy makers dei differenti paesi dell'area **SEE (South East Europe)** indirizzi sul miglioramento del coordinamento delle politiche per la coesione territoriale sia rispetto ai loro meccanismi di implementazione che agli strumenti di monitoraggio e valutazione connessi.

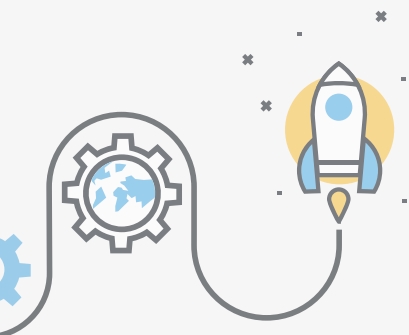

- Con l'obiettivo di supportare il processo di pianificazione e programmazione delle aree montane della **Regione Emilia-Romagna**, con riferimento anche all'attuazione della **Strategia Nazionale per le Aree Interne**, le attività svolte da **ERVET** si sono focalizzate principalmente sul *rafforzamento della base conoscitiva del sistema delle aree marginali della regione attraverso l'identificazione delle peculiarità che caratterizzano i diversi sistemi montani che le compongono*. Inoltre, nel corso dell'anno si è avviata la fase di identificazione delle aree interne regionali candidabili alla **Strategia Nazionale Aree Interne**, svolta attraverso un'analisi preliminare che ha tenuto conto dei criteri di perimetrazione individuati dal **Dipartimento delle Politiche di Sviluppo (DPS)**.
- **ERVET** ha fornito alla **Regione** supporto e assistenza tecnica per l'individuazione di soluzioni per il riordino territoriale, nel solco della necessaria attuazione di previsioni normative nazionali e regionali, avviato nell'anno precedente e che culminerà, fra l'altro, nel riordino delle **Province**, la realizzazione delle città metropolitane ed il riassetto istituzionale complessivo, in un'ottica di coinvolgimento dei destinatari dell'attuazione delle politiche pubbliche. In quest'ottica **ERVET** ha operato sui seguenti aspetti:
  - a. **Decentramento amministrativo e semplificazione:**  
si è fornita una prima raccolta di complessive 24 esperienze di semplificazione amministrativa in vari campi di azione della regione e degli enti locali emiliano-romagnoli; si è altresì conclusa l'attività di approfondimento su una restante parte di procedimenti amministrativi regionali, ai fini della pubblicazione dei medesimi nella banca dati regionale (utilizzata anche ai fini degli obblighi di pubblicazione per la trasparenza)
  - b. **Monitoraggio delle gestioni associate:**  
si è provveduto al monitoraggio di 15 funzioni svolte in forma associata, nonché delle loro specifiche modalità organizzative (forme associative stabili, convenzioni, consorzi o società partecipate, ecc.), che ha consentito di produrre rappresentazioni cartografiche della distribuzione delle funzioni associate, nonché la raccolta sistematica degli elementi concernenti le nuove Unioni, utili per la programmazione regionale di questa politica. In parallelo, si è provveduto a supportare la regione nell'elaborazione cartografica dei dati nell'ambito delle attività di integrazione e coordinamento della governance istituzionale e di quella dei servizi sociali

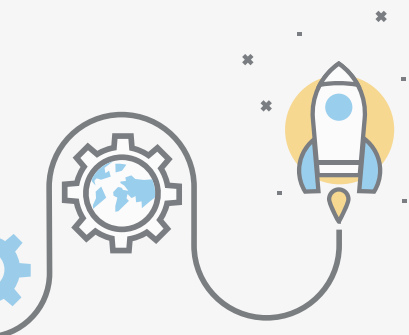

**c. Processi di fusione di Comuni e supporto per la realizzazione di rappresentazioni cartografiche dei dati:**

le attività hanno avuto ad oggetto l'approfondimento di alcune specifiche questioni puntuali (come ad esempio la legislazione afferente alla sede del nuovo comune fuso) e soprattutto il supporto alla realizzazione di mappe cartografiche afferenti ai processi di fusione in corso o conclusi oppure quelli relativi alle Unioni ed ambiti territoriali ottimali

**d. Partecipazione e rappresentanza:**

oltre alle classiche attività di ricognizione dei processi partecipativi nel territorio regionale ed all'inserimento dei progetti presentati ai bandi regionali di sostegno alla partecipazione che alimentano l'**Osservatorio della Partecipazione**, è stato fornito un supporto alla **Regione** alla redazione della **Relazione** al nucleo tecnico e all'**Assemblea Legislativa**, con particolare riferimento, oltre che all'analisi dei processi partecipativi, ai processi di partecipazione di livello regionale, attraverso la sistematizzazione dei contenuti informativi delle schede di monitoraggio interno predisposti dalla **Regione** e compilati dai referenti interni regionali dei processi. Al 31/12/2014 sono stati raccolti nell'**Osservatorio della Partecipazione** complessivi 707 processi partecipativi.

- **ERVET** ha realizzato per la **Regione Emilia-Romagna** attività che le hanno consentito una migliore conoscenza ed un aggiornamento costante sulla situazione dei contributi per la ricostruzione, sul versante soprattutto degli edifici residenziali, un supporto alla redazione delle ordinanze del commissario per la ricostruzione ed un miglioramento costante del sistema di monitoraggio e della reportistica alla commissione europea. L'attività ha visto la realizzazione di vari rapporti sia di tipo divulgativo (come ad esempio "A due anni dal sisma" oppure "Grazie. Come la generosità dei donatori sta contribuendo alla ricostruzione dopo il terremoto del 2012") sia di tipo tecnico, come quello relativo al monitoraggio periodico dell'attuazione degli interventi cofinanziati dal **Fondo di Solidarietà dell'UE**. La disponibilità dei dati specifici è stata utilizzata anche per la redazione di altri documenti regionali (analisi dei dati di attuazione finanziaria per gli interventi del **POR FESR, POR FSE e PSR**, cofinanziati con i contributi di solidarietà delle regioni italiane; contributo alla redazione del report "Area del Sisma 2012: Monitoraggio degli investimenti per la ricostruzione attivati con i fondi strutturali 2007-2013 - riprogrammazione dei fondi trasferiti dalle Regioni del Centro-Nord") nonché per altri soggetti

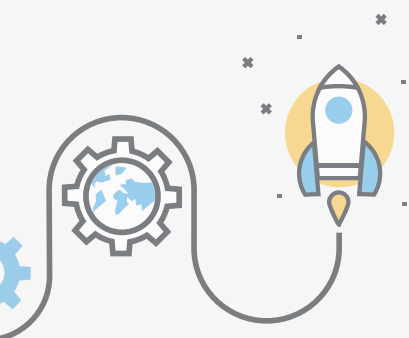

istituzionali (Contributo alla redazione del capitolo sull'attuazione degli interventi per la ricostruzione post-sisma per il Rapporto 2014 di Unioncamere e della relativa presentazione di sintesi).

- In tema di individuazione di strumenti innovativi per uno sviluppo sostenibile ed equilibrato del territorio regionale, gli obiettivi del progetto *"Individuazione di strumenti innovativi per uno sviluppo sostenibile ed equilibrato del territorio regionale"* erano di analizzare gli strumenti, in particolare finanziari, disponibili dal punto di vista delle caratteristiche procedurali e della normativa **Aiuti di Stato 2014-2020**, di definire possibili modelli di intervento per tipologia progettuale e di verificarne la prefattibilità. Ai fini del primo obiettivo è stata svolta un'analisi del **Regolamento Generale di Esenzione per categoria (UE) n. 651/2014** ed in particolare dell'articolo 21 (aiuti al finanziamento del rischio) nell'ambito del quale si inquadrano gli strumenti finanziari che contemplano la presenza di aiuti di stato. Per quanto riguarda il secondo obiettivo sui possibili modelli di intervento per tipologia progettuale, **ERVET**
  - a. ha svolto un'analisi degli strumenti di collaborazione pubblico privato con particolare riferimento al tema del social housing e dei fondi chiusi immobiliari;
  - b. ha partecipato alla redazione del report *"La dimensione territoriale del public-private partnership"* a cura del **Nucleo di Valutazione e Verifica degli Investimenti Pubblici**;
  - c. ha svolto un'analisi comparativa tra due strumenti di partenariato pubblico-privato: project financing e dialogo competitivo. Per quanto riguarda il terzo obiettivo, **ERVET** ha predisposto elaborazioni statistiche inerenti la struttura e l'evoluzione della domanda e dell'offerta di strumenti finanziari (credito, garanzie, equità e quasi-equity) a livello regionale, analizzato la documentazione regolamentare e tecnica riguardante la valutazione ex ante degli strumenti finanziari nella programmazione comunitaria 2014-2020 per tipologia progettuale e ha svolto attività di ricerca e analisi delle banche dati disponibili con informazioni utili ai fini di analisi di prefattibilità di strumenti finanziari a scala regionale. Il principale risultato del progetto è stato di rendere disponibile alle strutture regionali coinvolte basi conoscitive solide per l'impostazione delle scelte di programmazioni relative a strumenti innovativi, in particolare di tipo finanziario, ai fini delle scelte connesse in particolare alla programmazione dei fondi SIE.

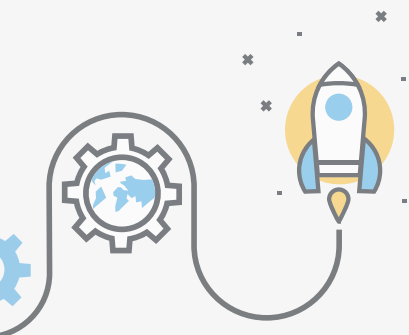



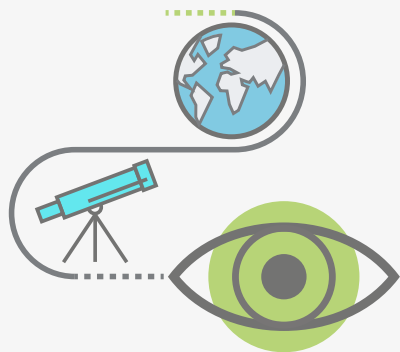

# STRUMENTI PER LA CRESCITA INTELLIGENTE, SOSTENIBILE E COESIVA

---

La programmazione comunitaria dei Fondi Strutturali rappresenta sin dal 1994, la principale fonte di finanziamento per le politiche di sviluppo regionale. Proprio a partire dalle scelte fatte con le Programmazioni dei tre Fondi FEASR, FESR ed FSE si declina il complesso delle strategie regionali che, per ciascun periodo di programmazione, determinano anche le scelte di indirizzo nella programmazione delle risorse proprie della Regione. **ERVET** in questo ambito affianca la Regione come struttura di assistenza tecnica a tutta la programmazione proprio in virtù delle conoscenze specifiche maturate sulla complessa regolamentazione comunitaria riguardante la programmazione, l'uso dei fondi e la corretta interpretazione della normativa comunitaria chiamata in causa (Direttive in materia di contratti pubblici, aiuti di stato, ecc.). **ERVET** in particolare agisce da presidio per alcune importanti funzioni direttamente per le Autorità di Gestione (AdG) del Programma

e in altri è coinvolta dalle strutture regionali responsabili dei procedimenti amministrativi per funzioni di presidio, monitoraggio e controllo caratteristici della programmazione comunitaria nonché per la definizione e l'avvio delle procedure che consentono ai beneficiari dei fondi di accedere alle risorse messe a disposizione dai programmi. **ERVET** ha infine supportato la Regione nella definizione tecnica della programmazione 2014-2020 che ha l'obiettivo di favorire la crescita intelligente, sostenibile e coesiva del territorio regionale.

## PROGETTI

- Assistenza tecnica nella predisposizione del Documento Strategico Regionale per la programmazione dei Fondi Strutturali e di Investimento Europei (SIE) 2014-2020 (DSR)
- Assistenza Tecnica alla programmazione e all'attuazione del Fondo Europeo Agricolo per lo Sviluppo Rurale (FEASR)
- Assistenza Tecnica alla programmazione e all'attuazione del Fondo Europeo di Sviluppo Regionale (FESR)
- Assistenza Tecnica alla programmazione e all'attuazione del Fondo Sociale Europeo (FSE)
- Assistenza Tecnica all'attuazione del Fondo Europeo per la Pesca (FEP)
- Assistenza Tecnica alla programmazione e all'attuazione del Fondo di Sviluppo e Coesione (FSC)

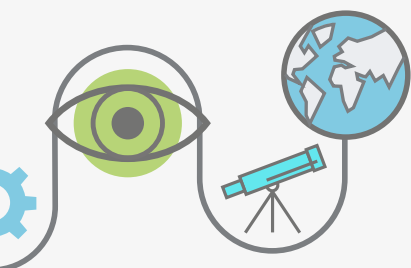

## AZIONI E RISULTATI PRINCIPALI

- L'obiettivo del Documento Strategico Regionale (DSR) è quello di rafforzare il coordinamento tra i diversi settori regionali al fine di definire gli elementi caratterizzanti la politica regionale unitaria. **ERVET** ha contribuito alla redazione di tale documento programmatico attraverso la partecipazione ai lavori del gruppo di contatto nazionale e dei gruppi di lavoro regionali con l'obiettivo di definire modalità e strumenti di raccordo tra i diversi fondi e favorire l'elaborazione condivisa sugli aspetti trasversali ai diversi Fondi, orientando quindi sempre più le politiche ai risultati attraverso approfondimenti specifici, analisi valutative e contributi per l'integrazione e la sinergia tra le attività di valutazione di iniziativa delle varie Autorità della politica regionale unitaria. In questo ambito **ERVET** ha predisposto l'analisi di contesto del DSR e affiancato la Regione, ed in particolare il Nucleo di Valutazione e Verifica degli Investimenti Pubblici nella predisposizione dello stesso.
- Per quanto riguarda il FEASR, attraverso le attività di assistenza tecnica al piano di sviluppo rurale 2007-2013, il principale strumento comunitario di sostegno alle aree rurali, **ERVET** ha messo a disposizione le proprie competenze a supporto delle strutture regionali dedicate alle attività di programmazione, monitoraggio e valutazione del programma 2007-2013 attraverso la messa a disposizione e l'elaborazione di strumenti, metodi e prodotti che attingono all'expertise maturato da **ERVET** nelle altre programmazioni dei fondi SIE (Fondi Strutturali e di Investimento Europei). **ERVET** ha inoltre sviluppato una serie di attività volte a velocizzare l'avvio dell'attività di programmazione per il periodo 2014-2020 alla luce delle nuove disposizioni comunitarie.
- Per quanto riguarda il FESR, l'attività di assistenza tecnica nel 2014 è stata rivolta a supportare da un lato la corretta ed efficace gestione del POR FESR 2007-2013 e dall'altro la programmazione del FESR per il periodo 2014-2020. Per quanto riguarda la Programmazione 2007-2013, **ERVET** ha fornito il proprio expertise alla funzione di coordinamento generale del Programma partecipando alla redazione dei rapporti annuali di esecuzione e dei documenti da predisporre in occasione dei Comitato di Sorveglianza del Programma, al monitoraggio e al controllo del programma e fornendo pareri giuridici sulla corretta applicazione delle regole comunitarie (Aiuti di stato, Appalti, Strumenti Finanziari, Regole dei Fondi Strutturali). **ERVET** ha inoltre fornito un supporto nella gestione delle singole misure di intervento, in particolare quando l'oggetto di dette misure ha riguardato tematiche della propria specializzazione quali ad esempio l'energia

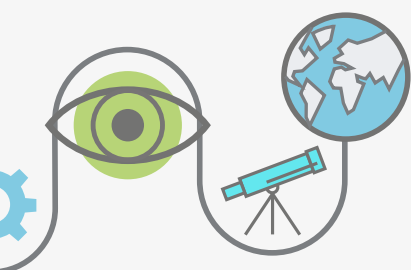

## AZIONI E RISULTATI PRINCIPALI

e il risparmio energetico. Per quanto riguarda la Programmazione 2014-2020 **ERVET** ha fornito alla Regione un'expertise qualificata nella predisposizione degli elementi tecnici che caratterizzano i contenuti del Programma e nella redazione della SMART Specialisation Strategy (S3), documento programmatico obbligatorio ai fini dell'approvazione da parte della Commissione Europea del POR FESR 2014-2020.

- Per quanto riguarda il FSE, l'attività di assistenza tecnica nel 2014 è stata rivolta a supportare l'Autorità di Gestione nella puntuale e corretta esecuzione del POR FSE 2007-2013 e dell' "Accordo fra Regione e Province dell'Emilia-Romagna per il coordinamento della programmazione 2011-2013 per il sistema formativo e per il lavoro", nelle sue principali fasi di attuazione (programmazione, gestione, sorveglianza, controllo). Ad **ERVET** in particolare sono affidate attività specifiche connesse alla gestione ed al controllo delle operazioni finanziate dal programma operativo su tutto il territorio regionale in raccordo con le amministrazioni provinciali, nonché di analisi e di lettura integrata delle operazioni complessivamente finanziate con fondi comunitari e nazionali, permettendo in tal modo un rafforzamento della capacità amministrativa della Regione anche attraverso la valutazione di pratiche e modelli per migliorare l'efficacia e l'efficienza di gestione del Programma Operativo, anche ai fini delle scelte di Programmazione per il periodo 2014-2020.
- Per quanto riguarda il FEP, l'attività di assistenza tecnica nel 2014 è stata rivolta a supportare la Regione Emilia-Romagna, in qualità di Responsabile dell'AdG per il programma operativo (PO) del Fondo Europeo della Pesca (FEP) 2007-2013, nell'aggiornamento del "Manuale delle procedure e dei controlli della Regione Emilia-Romagna", nella predisposizione del Sistema Integrato di Gestione e Controllo (SIGC) ed in particolare nel supporto alla gestione dell'Asse IV del Programma. Ciò è avvenuto attraverso il supporto tecnico e la partecipazione alle attività del nucleo di valutazione per l'analisi della documentazione presentata dai Gruppi di Azione Costiera (GAC), la partecipazione alle attività di revisione dell'addendum alla Convenzione tra Regione Emilia-Romagna e Ministero delle Politiche Agricole Alimentari e Forestali in relazione alla delega di funzioni ai GAC e di redazione della nuova Convenzione tra Regione Emilia-Romagna e GAC in relazione alla delega di funzioni. **ERVET** ha inoltre supportato l'AdG nelle attività di monitoraggio fisico e finanziario delle attività a gestione regionale del programma.

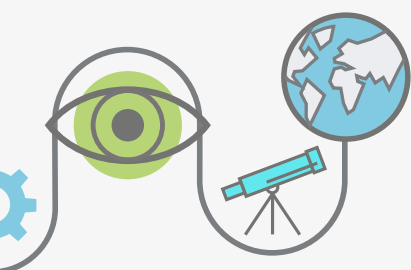

## AZIONI E RISULTATI PRINCIPALI

- Per quanto riguarda il FSC, nel corso del 2014 **ERVET** ha fornito assistenza tecnica per la gestione e l'attuazione degli interventi finanziati con le 'Intese per l'integrazione delle politiche territoriali', sottoscritte tra la Regione e gli enti locali nell'ambito del PAR FSC 2007-2013. In particolare, le attività effettuate hanno riguardato la rendicontazione, i controlli, il monitoraggio degli interventi anche a supporto della certificazione della spesa.
- Le attività delegate ad **ERVET** nell'ambito della cosiddetta programmazione unitaria, composta dalla programmazione comunitaria dei Fondi SIE e dalla programmazione nazionale (FSC) e regionale, che concorre al raggiungimento degli stessi obiettivi, hanno concorso a determinare i significativi risultati conseguiti nel 2014, vale a dire la piena utilizzazione delle risorse assegnate alla programmazione 2007-2013 ed il rispetto delle tempistiche per l'avvio della programmazione 2014-2020. La Regione Emilia-Romagna si caratterizza infatti come una delle regioni europee con le migliori performance in termini di utilizzo della risorse comunitarie.

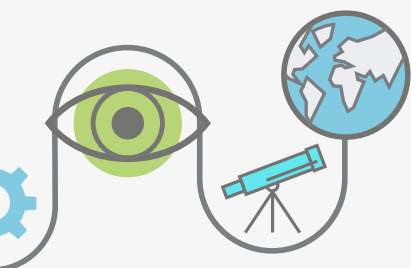

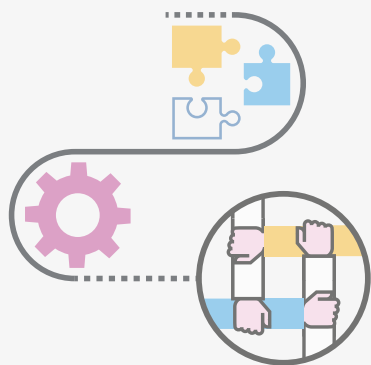

# ATTRATTIVITÀ, COMPETITIVITÀ E INCLUSIONE

---

ERVET ha operato coadiuvando la Regione su vari fronti, anzitutto riguardo il tema della competitività e dell'attrattività del sistema produttivo, operando sul versante del marketing territoriale e dell'attrazione degli investimenti attraverso azioni per il mantenimento e l'espansione, che rappresentano il cuore delle azioni previste da nuovi interventi legislativi e programmatori regionali. La realtà di un territorio aperto, efficiente e competitivo ha fatto leva su azioni di comunicazione e networking al fine di essere rappresentata a livello internazionale dando visibilità alle realtà locali.

**ERVET** ha inoltre operato nel campo della Società dell'informazione e politiche dell'e-government e, in generale, nell'ambito degli strumenti di intervento settoriale (con particolare riguardo al commercio e al turismo). Infine, **ERVET** ha assistito la Regione sul tema del Welfare e della coesione sociale.

## PROGETTI

- Sviluppo e innovazione dei sistemi turistici
- Società dell'informazione e politiche dell'e-government
- Economia della creatività e sviluppo territoriale
- Sviluppo e innovazione del settore del commercio
- Attività di marketing territoriale internazionale
- Supporto all'attuazione di politiche regionali a favore di interventi per l'integrazione lavorativa di persone con disabilità
- Supporto alle attività del progetto regionale "Pane e Internet"

## AZIONI E RISULTATI PRINCIPALI

- Oltre all'attività di supporto ai project manager dei progetti contenuti nel piano telematico PiTER 2011-2013 **ERVET** ha supportato la Regione nel monitoraggio dello stato di avanzamento fisico e finanziario del piano e alla valutazione di impatto dei progetti del piano telematico stesso. **ERVET** ha, inoltre, curato la comunicazione e ha realizzato due video di presentazione dei risultati del PiTER 2011-2014 e per il lancio della nuova Costituente Digitale. **ERVET** ha realizzato i report di monitoraggio relativi ai tre quadrimestri 2014 e del primo quadrimestre 2015 con conseguente giornata di presentazione dei risultati presso la Regione alla presenza di tutti i PM dei progetti. Oltre a ciò è stato elaborato il Rapporto annuale per la Giunta relativo ai risultati del Programma Operativo 2013. E' stato anche perfezionato l'applicativo di monitoraggio SIMON al fine di renderlo sempre più funzionale, accessibile e flessibile per rispondere pienamente alle esigenze del percorso di valutazione dei progetti.
- Per quanto riguarda il benchmarking dell'e-government della PA locale emiliano-romagnola, le attività di rilevazione ed analisi sono state esposte in vari report di progetto, fra i quali quello relativo all'offerta e all'utilizzo dei servizi interattivi e alla qualità dei siti istituzionali della Pubblica Amministrazione regionale. Si è dedicata anche particolare attenzione all'uso dei social network da parte della PA locale, culminata nella redazione del rapporto "Diffusione e modalità di utilizzo (sostenibile) dei social media nelle PA in Emilia-Romagna 2014", pubblicato sul sito della Regione.

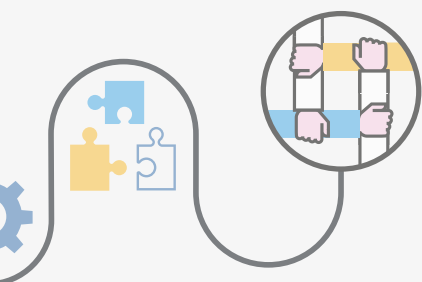

- **ERVET** ha impostato un'importante attività di rilevazione delle smart city regionali con la raccolta di dati relativi a vari indicatori di dimensione comunale, utilizzati, in via sperimentale, per la redazione del report relativo al territorio dell'Unione Terre di Castelli (MO) a cui **ERVET** ha fattivamente contribuito.
- Le attività progettuali – articolate in due linee di azioni dedicate all'economia della creatività e alla creatività giovanile – hanno consentito alla Regione di migliorare e rafforzare il coordinamento delle opportunità e delle informazioni connesse alla cultura e creatività, il livello di conoscenza dei risultati di attuazione delle politiche regionali su giovani, con riferimento all'accordo GECO e youngERcard, di aumentare le proprie capacità di programmazione e coordinamento delle attività di progettazione ed infine di migliorare la gestione del partenariato transnazionale nella fase di progettazione. I numerosi prodotti realizzati, fra cui 12 infomail dedicate alle opportunità di finanziamento all'industria della creatività e i materiali per le giornate di valutazione del progetto youngERcard, volti a condurre il monitoraggio attraverso le tecniche dell'educazione non formale fino alla gestione del sito del progetto medesimo, rappresentano il concreto esempio di come **ERVET** abbia contribuito al miglioramento del sistema regionale di sostegno all'economia della creatività.
- **ERVET** ha operato a supporto dell'osservatorio per il commercio della Regione oltre che aggiornandone la base dati anche approfondendo i temi dell'innovazione nel commercio al dettaglio e dell'andamento del commercio elettronico in Emilia-Romagna, temi sui cui ha redatto specifici report di analisi.
- **ERVET**, nell'ambito della linea di marketing territoriale internazionale ha operato sui seguenti aspetti:
  - a. Contact point regionale per gli investitori esteri, dove ha realizzato dossier di insediamento e supportato richieste di informazioni da parte di imprese, oltre ad accogliere delegazioni internazionali e a promuovere azioni di networking attraverso un numero crescente di intermediari nazionali ed europei.
  - b. Invest in Emilia-Romagna ([www.investinemiliarioamgna.eu](http://www.investinemiliarioamgna.eu)) è la piattaforma principale di comunicazione per la promozione del sistema economico regionale all'estero. **ERVET** ha realizzato la nuova versione del sito lavorando alla progettazione, all'elaborazione dei contenuti e all'implementazione tecnica, promuovendo la rappresentazione di una regione competitiva, aperta e con una governance efficiente. Sono state realizzate mappe, diagrammi e infografiche, anche interattive, sulle specializzazioni

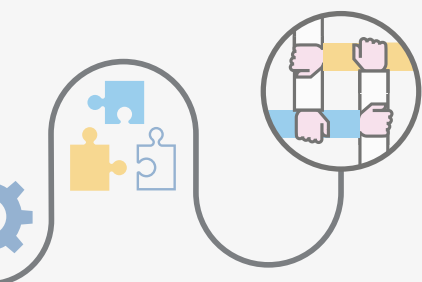



e filiere produttive regionali e su altri asset (sistema della ricerca, università e formazione, logistica, aree produttive, incubatori, sistema fieristico, ecc.), oltre a infografiche rappresentative dei principali indicatori di attrattività e competitività, che sono il risultato di un lavoro di analisi sul posizionamento regionale a livello nazionale e internazionale. Il sito è disponibile in versione integrale in italiano e in inglese, con focus paese tradotti in 10 lingue diverse, coprendo così le maggiori aree a livello globale per potenziali investitori.

- c. Tra gli strumenti promozionali è stata realizzata la brochure “15 buone ragioni per investire in Emilia-Romagna”, che contiene una sintesi dei principali punti di forza della regione, tradotta integralmente in 11 lingue e disponibile online. Schede informative dettagliate sulle principali filiere produttive (Meccanica, Agroalimentare, Abitare, Salute, Moda, Cultura e Creatività, Green Economy) vengono periodicamente aggiornate e offrono una rappresentazione con maggiori dettagli tecnici (numero e dimensioni imprese, settori economici, fiere settoriali, laboratori e offerta formativa, mappe sulle concentrazioni, ecc.). L'obiettivo è di promuovere investimenti che vadano ad integrarsi nel ricco tessuto imprenditoriale già presente in Emilia-Romagna.
- d. A supporto delle politiche regionali per la promozione del sistema economico, **ERVET** ha fornito assistenza tecnica sia per la definizione della legge regionale n.14/2014 per la promozione degli investimenti, sia per l'attuazione e l'elaborazione del bando per l'Accordo per l'Insediamento e lo Sviluppo, previsto dalla stessa legge. Il lavoro ha previsto anche il monitoraggio di politiche e iniziative di altre regioni su questi stessi temi.
- e. Expo 2015 è stata un'opportunità per la promozione del sistema agroalimentare regionale e per rafforzare azioni di networking con altri paesi. **ERVET** ha contribuito alla definizione di una rappresentazione innovativa del sistema di eccellenze del territorio, attraverso sia la creazione di un archivio informatizzato delle iniziative connesse ad Expo, sia con il supporto alla preparazione della settimana di protagonismo dell'Emilia-Romagna.
- f. Il posizionamento della Regione Emilia-Romagna rispetto al contesto internazionale viene costantemente aggiornato attraverso l'analisi dei flussi di investimenti, del commercio estero, delle eccellenze regionali, delle imprese multinazionali già presenti in Regione e di tutti gli indicatori di competitività del sistema economico in generale. Peraltro, l'impegno dell'Emilia-Ro-

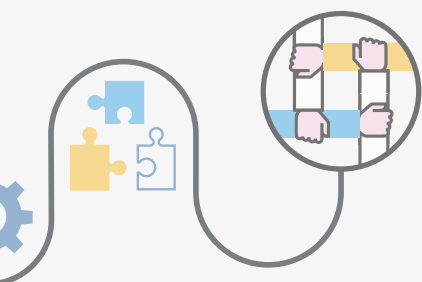

magna è stato riconosciuto anche dal Financial Time, che dal 2012 inserisce la Regione tra le top ten del rapporto biennale "European Cities & Regions of the Future", in particolare per la propria strategia sugli Investimenti Diretti Esteri. **ERVET** è stata premiata al Mipim di Cannes a marzo 2014, in occasione della presentazione del rapporto.

**g. ERVET** ha inoltre fatto parte al Nucleo di Valutazione per 236 progetti di Start up Innovative nel 2014 e per 39 progetti del BRICST PLUS.

- L'attività ha visto il perfezionamento della metodologia per la raccolta, trasmissione ed elaborazione dei dati di monitoraggio attraverso una serie di attività puntuali che hanno riguardato la ricognizione delle fonti dei dati finanziari del FRD e del Fondo nazionale per l'occupazione delle persone con disabilità; l'analisi delle delibere regionali per la ricostruzione degli atti di impegno regionali; l'analisi dei dati finanziari; la raccolta dei dati provinciali relativi ai dati di flusso e di stock delle iscrizioni e iscritti al Collocamento mirato, dati di flusso e di stock degli avviamenti al lavoro, tipologia di contratti, convenzioni stipulate ai sensi della Legge n.68/99 e Legge regionale n.17/05, e altre tipologie di dati; l'elaborazione dei dati forniti e la composizione delle tabelle in Excel per il monitoraggio con dati provinciali e dati aggregati a livello regionale.
- La successiva attività di condivisione delle metodologie di monitoraggio con i soggetti titolari delle fonti dei dati per la sua implementazione ha comportato diversi incontri con i referenti provinciali dei servizi di Collocamento anche al fine della raccolta e dell'elaborazione dei dati sull'inclusione lavorativa delle persone con disabilità ai sensi della Legge n.68/99 e la Legge regionale n.17/05 e sui servizi offerti dai servizi provinciali di Collocamento Mirato, sugli utenti serviti e sui comportamenti delle imprese. Sono inoltre seguiti degli incontri con i referenti regionali per la condivisione della proposta metodologica e la raccolta dei dati finanziari del FRD e del Fondo nazionale.
- L'attività si è conclusa con l'elaborazione del report finale di monitoraggio dei dati da presentare alla Consulta regionale sull'inclusione lavorativa delle persone con disabilità.
- **ERVET** spa ha supportato il management regionale del progetto Pane e Internet nell'adozione della strategia più idonea ad implementare le attività di progetto (creazione del Punti Pane e Internet, realizzazione dei corsi, ecc.). A tal fine è stata svolta un'attività di raccolta e di analisi dei dati territoriali utili alla lettura dei bisogni digitali dei cit-

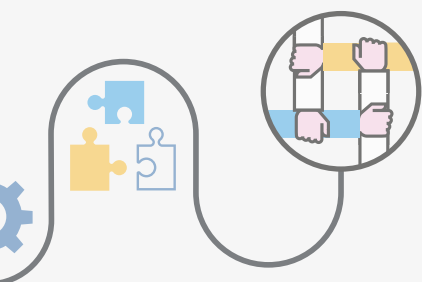

tadini e un'attività di assistenza alla creazione e gestione della rete territoriale dei soggetti locali interessati. La partecipazione al progetto DGGLMF (Digital Generation Gap in Migrant and Low educated Families), di cui **ERVET** è partner su mandato regionale, ha permesso di ampliare il target di interesse del progetto (over 65) verso l'utenza delle persone immigrate con azioni formative su Internet sicuro e sull'uso dei servizi on line per la scuola e la famiglia. La partecipazione di **ERVET**, per conto del progetto Pane e Internet, alla rete dei Telecentri Europei ha reso possibile una maggiore collaborazione tra il progetto stesso e i Telecentri che ha portato all'ampliamento e alla strutturazione della rete territoriale degli Enti, Istituzioni e Associazioni di volontariato. La prima occasione di collaborazione si è presentata nell'organizzazione della Get Online Week, la settimana europea di promozione di Internet prevista nel marzo 2015, nel corso della quale si è consolidato il rapporto tra tutti i soggetti partecipanti alla rete e si sono svolte attività con utenze diverse (immigrati, studenti, imprese, ecc.).

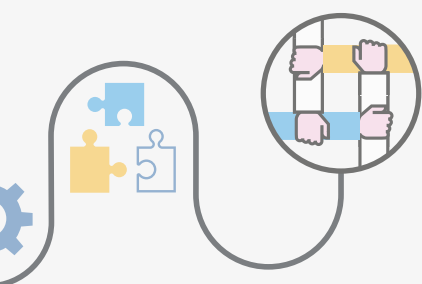

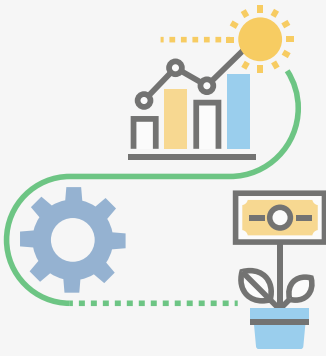

# SVILUPPO SOSTENIBILE E GREEN SOCIETY

---

Lo sviluppo sostenibile è un settore in costante espansione nonostante la crisi globale, una scelta strategica in direzione dell'ambiente e dell'ecosostenibilità che l'Unione europea sostiene e chiede di rafforzare. È in questo quadro che **ERVET** si affianca alla Regione Emilia-Romagna per consolidare il patrimonio di conoscenze e di iniziative green già avviate sul territorio. Dalle imprese verdi alla produzione e alla commercializzazione di prodotti green da incentivare e sostenere, fino agli strumenti per gestire le aree ecologicamente attrezzate nei siti produttivi. **ERVET** contribuisce anche alla diffusione tra i cittadini della cultura per un consumo sostenibile, a studi sugli stili di vita rapportati all'ambiente, così come alla raccolta e all'analisi di dati sulle certificazioni ambientali di prodotti e processi.

## PROGETTI

- Sostenibilità delle produzioni e acquisti verdi
- Green society e politiche di sostenibilità settoriali
- Efficienza delle risorse e dei mercati
- SHAPE
- ALTERENERGY

## AZIONI E RISULTATI PRINCIPALI

- Con l'obiettivo di migliorare il sistema regionale degli acquisti verdi (o Green Public Procurement (GPP)), **ERVET** ha supportato la Regione Emilia-Romagna nella fase di pianificazione delle attività 2014 per l'attuazione del Piano d'azione per la sostenibilità ambientale dei consumi pubblici in Emilia-Romagna. Fra i risultati ottenuti tramite il supporto tecnico di **ERVET**: redazione del bando di global service per la manutenzione degli edifici di proprietà della Regione; sottoscrizione del protocollo d'intesa con ANCI Emilia-Romagna per la diffusione delle politiche del GPP presso gli enti locali; realizzazione e gestione degli strumenti previsti nel Piano regionale degli acquisti verdi.
- L'Eco innovazione di prodotto nelle imprese dell'Emilia-Romagna è stata un'altra azione che **ERVET** ha portato avanti durante l'anno sia promuovendo l'approvazione di un emendamento al collegato ambientale per l'introduzione di uno schema nazionale di qualificazione ambientale, sia supportando un progetto sperimentale relativo all'applicazione dell'impronta ambientale di prodotto al distretto del pomodoro e presentando i risultati alla Conferenza mondiale del pomodoro. **ERVET** ha sviluppato, inoltre, attività che hanno fornito visibilità alle diverse iniziative e politiche regionali a sostegno degli Strumenti volontari per la qualificazione di processo e di prodotto anche attraverso la gestione dei relativi siti dedicati ([www.emasclub.it](http://www.emasclub.it), [www.microsga.org](http://www.microsga.org)). È stata poi garantita l'assistenza a supporto del sito [www.mappedelconsumo.it](http://www.mappedelconsumo.it) e della App legata al consumo responsabile.
- Nelle politiche regionali sui rifiuti **ERVET** ha supportato la Regione nel definire e sottoscrivere accordi di programma per il recupero di alcune frazioni dei rifiuti con l'obiettivo di recuperare e ridurre la loro produzione complessiva in linea con

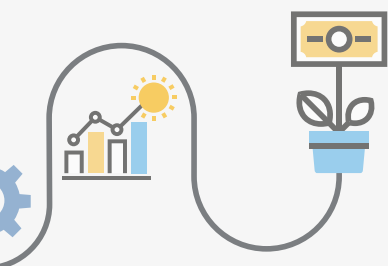

la promozione di un'economia circolare. In particolare nel corso dell'anno sono stati avviati un accordo territoriale sul recupero della plastica, uno riguardante la grande distribuzione organizzata, che ha coinvolto Legacoop Emilia-Romagna, ed infine è stato avviato il lavoro per la stesura di accordi sulla raccolta dei RAEE e sulla riduzione dei rifiuti durante le manifestazioni sportive.

- Sulla Strategia sull'adattamento climatico è stata fornita assistenza tecnica alla Regione nell'ambito di un gruppo di lavoro impegnato nella costruzione di una strategia regionale per il clima.
- Le attività inerenti la green economy hanno permesso di consolidare le attività dell'Osservatorio regionale mentre, a livello nazionale, si è partecipato a quelle degli Stati Generali. Si è dato quindi sostegno alle politiche regionali in materia con la predisposizione di analisi e dati, alla loro valorizzazione mediante video, rapporti e web e al Networking con i principali interlocutori di livello nazionale e regionale.
- Nell'ambito dell'attuazione dell'iniziativa Patto dei Sindaci da parte di Comuni in Emilia-Romagna è stato fornito supporto per la promozione e l'utilizzo di specifici strumenti regionali. Sostegno è stato dato alla programmazione energetica degli Enti locali attraverso strumenti web, cartacei e anche attraverso l'organizzazione di eventi pubblici.
- Attraverso la gestione del Fondo Kyoto e le attività previste dal progetto internazionale IEE SUSREG inerente l'efficienza energetica a scala comunale, è stato promosso l'efficientamento energetico del territorio regionale.

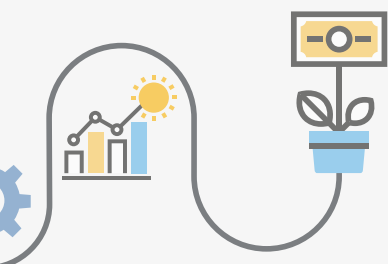



# RELAZIONI INTERNAZIONALI, COOPERAZIONE DECENTRATA E TERRITORIALE

---

**ERVET** supporta l'internazionalizzazione del Sistema Regione attraverso varie tipologie di intervento, tra cui la realizzazione di progetti cofinanziati da programmi europei, nazionali e internazionali, la partecipazione ed implementazione di programmi di Cooperazione Territoriale Europea, la costruzione e partecipazione a reti di cooperazione transnazionali, l'attività di comunicazione e informazione sulle politiche e i fondi dell'Unione Europea. In particolare, **ERVET** promuove la dimensione intersettoriale delle azioni agevolando l'integrazione delle risorse regionali con finanziamenti esterni, supporta la costruzione di partenariati e l'elaborazione di strumenti per il monitoraggio e capitalizzazione delle attività di internazionalizzazione della Regione e del Sistema di riferimento.

## PROGETTI

- Attuazione del Piano Triennale delle attività di rilievo internazionale della Regione Emilia-Romagna
- Attuazione del documento di indirizzo programmatico per la cooperazione con i paesi in via di sviluppo e in transizione
- Implementazione di Programmi integrati e complessi
- Promozione del Sistema Regione presso le istituzioni comunitarie
- Cooperazione territoriale europea e la politica regionale di coesione
- Contact Point Nazionale Sud Est Europa
- Assistenza tecnica programma per la cooperazione transfrontaliera Italia-Slovenia 2007-2013
- Informazione e sensibilizzazione sulle politiche e i programmi dell'Unione Europea
- INTERMODAL – Inter-modalità per lo sviluppo della zona litoranea dell'Adriatico
- ADRIGOV – Piano operativo per una governance dell'Area Adriatica
- NETAGE – Innovazione nell'erogazione di servizi socio-sanitari a favore degli anziani
- ROMA MATRIX – Strumenti per l'inclusione delle popolazioni nomadi
- MMWD – Sviluppo di strumenti di pianificazione attraverso l'osservazione dei fenomeni migratori nelle regioni e città del Sud Est Europa





## AZIONI E RISULTATI PRINCIPALI

- IADSA-ALBANIA – Rafforzamento istituzionale per il decentramento dei servizi sociali
- KNOW US – Sviluppo di cluster tra piccole e medie imprese a livello transfrontaliero
- Il Documento pluriennale di indirizzi in materia di attività internazionale della Regione Emilia-Romagna 2012-2014 sottolinea l'imprescindibilità del rafforzamento del rapporto con gli attori del territorio, il consolidamento della dimensione interregionale e la complementarità degli interventi a carattere internazionale con le politiche a livello nazionale e regionale. **ERVET**, come già avvenuto nelle precedenti annualità, è stata chiamata a svolgere un ruolo di facilitatrice e animatrice delle suddette attività attraverso il rafforzamento del coordinamento inter-direzionale, la ricerca di risorse finanziarie complementari, il rafforzamento dei partenariati multilaterali e la definizione di modelli operativi per la valutazione delle attività e la capitalizzazione delle esperienze.
- Il Documento di Indirizzo Programmatico per il Triennio 2012-2014 ai sensi della L.R. n. 12/2002 per la cooperazione con i paesi in via di sviluppo e in via di transizione, la solidarietà internazionale e la promozione di una cultura di pace prevede di rafforzare le collaborazioni con paesi e regioni partner e con gli attori del territorio integrando le attività di cooperazione tra i diversi settori regionali, individuando risorse integrative rispetto agli stanziamenti regionali. Il Documento, inoltre, prevede il monitoraggio, la valutazione, la capitalizzazione e comunicazione delle attività realizzate nell'ambito della legge citata. A tale scopo, **ERVET** ha supportato l'implementazione di dette attività attraverso il completamento del percorso partecipativo volto alla definizione di modelli e strumenti operativi per il monitoraggio e la valutazione delle iniziative di cooperazione allo sviluppo. Ha supportato la diffusione delle iniziative di cooperazione allo sviluppo attraverso l'implementazione e l'aggiornamento del sito [www.spazio-cooperazionedecentrata.it](http://www.spazio-cooperazionedecentrata.it)
- Le programmazioni regionali, nazionali e comunitarie insistono sull'integrazione intersettoriale, sulla complementarità delle risorse messe in campo e sulla promozione di percorsi di internazionalizzazione dei territori. **ERVET** ha supportato la Regione Emilia-Romagna



nelle fasi di individuazione e utilizzo di risorse di diversa origine, in particolare quelle della programmazione comunitaria a gestione diretta e indiretta, di condivisione delle migliori prassi e degli strumenti gestionali e di assistenza tecnica per l'acquisizione e gestione di fonti di finanziamento integrative.

- In un anno di importanti cambiamenti istituzionali e di avvio della nuova programmazione, la collaborazione tra **ERVET** e il Servizio di collegamento dell'UE ha permesso di monitorare gli sviluppi delle politiche e della legislazione in materia di immigrazione ed asilo, politiche sociali, istruzione, formazione professionale, cultura e giovani, Macroregione adriatico-ionica, relazioni internazionali e cooperazione allo sviluppo, sanità; rafforzare le relazioni strategiche tra il sistema regionale e le istituzioni europee; garantire la partecipazione della Regione al processo decisionale europeo ed un efficace posizionamento verso i nuovi interlocutori a livello UE; consolidare le relazioni con le regioni partner e la partecipazione regionale in seno a reti di regioni europee.
- In continuità con le azioni di assistenza tecnica in ambito di Cooperazione Territoriale Europea (CTE), avviate a partire dalla programmazione 2000-2006, **ERVET** ha garantito alla Regione Emilia-Romagna supporto nelle diverse fasi di programmazione, attuazione, monitoraggio e valutazione dei Programmi e progetti che hanno coinvolto a vario titolo il territorio regionale. In particolare, l'attività ha contribuito a: aumentare la diffusione delle informazioni sullo stato di attuazione della CTE in Emilia-Romagna, principalmente attraverso l'implementazione della banca dati contenente gli oltre 200 progetti finanziati a fine 2014, del sito Fondi europei [www.fondieuropei2007-2013.it](http://www.fondieuropei2007-2013.it) e dell'attività svolta come punto di contatto nazionale del Programma Sud Est Europa; capitalizzare le esperienze maturate sulla CTE e migliorare i processi di programmazione degli interventi e di governance locale, attraverso attività di monitoraggio e valutazione, presentate nel 2° Rapporto relativo al contributo della CTE alla programmazione regionale; rendere la Regione Emilia-Romagna parte attiva nel processo di definizione degli indicatori per la CTE, attraverso modalità operative che hanno visto **ERVET** svolgere un ruolo di front runner nell'ambito del coordinamento nazionale del Programma MED e che hanno portato alla redazione di un Rapporto conclusivo contenente indicazioni sulle possibilità di rafforzamento della governance della CTE a livello regionale e nazionale.



- Nell'ambito del Programma Transnazionale Sud Est Europa la Regione Emilia-Romagna ha affidato ad **ERVET** il compito di organizzare ed implementare le attività di Contact Point Nazionale. L'attività del Contact Point Nazionale per il 2014 si sono focalizzate sul supporto tecnico al Joint Technical Secretariat nello svolgimento delle funzioni di assistenza ai beneficiari nella chiusura delle attività progettuali, nel perfezionamento delle attività di rilevazione e valutazione dei risultati, nell'avvio del percorso programmatico del nuovo programma di cooperazione transnazionale ADRION che nel periodo 2014-2020 interesserà l'area dei Balcani Occidentali.
- Il Programma per la Cooperazione Transfrontaliera Italia-Slovenia 2007-2013 prevede la realizzazione di specifiche attività di informazione, diffusione e sensibilizzazione da effettuarsi a livello delle singole regioni partner di Programma nell'ambito del piano di Assistenza Tecnica (Asse 4 del Programma Operativo). **ERVET** ha supportato la Regione Emilia-Romagna nel processo di partecipazione al Programma e nell'attività di assistenza tecnica e diffusione di informazioni ai beneficiari regionali dei progetti approvati. Infine, ha supportato il Segretariato Tecnico Congiunto nelle attività di informazione, pubblicità e animazione territoriale.
- Da tempo la Regione Emilia-Romagna ha fatto dell'informazione sulle tematiche comunitarie un elemento fondamentale per supportare l'implementazione delle politiche regionali e il loro ulteriore sviluppo. Ciò ha condotto alla realizzazione di strumenti informativi on line (tra cui EuropaFacile, EuropaMondo, Fondi Europei), efficaci e innovativi, finalizzati alla diffusione di conoscenze costantemente aggiornate sulle opportunità e le politiche elaborate a livello UE, strumenti che col tempo sono diventati un punto di riferimento e una risorsa qualificata non solo per l'amministrazione regionale ma anche per i diversi attori pubblici e privati del territorio nazionale. Il portale informativo Europafacile [www.europafacile.net](http://www.europafacile.net) nel 2014 ha avuto una media di 1.413 utenti unici quotidiani, che si traduce in 20.675 visitatori unici complessivi e oltre 198.000 pagine complessivamente visitate al mese. ERVET ha supportato la Regione Emilia-Romagna nelle attività di aggiornamento sulle nuove strategie e opportunità di finanziamento europee 2014-2020, di adeguamento degli strumenti informativi secondo la nuova interfaccia grafica del Portale di informazione regionale e nelle attività di attivazione di nuove risorse web.



- La presentazione e gestione di progetti finanziati con fondi europei o nazionali sono spesso complessi, soprattutto se comportano il coinvolgimento di più partner di differenti Paesi e di diverse tipologie. In particolare, oltre a competenze tecniche per l'elaborazione, il perfezionamento e gestione del progetto, sono necessarie capacità di coordinamento, animazione e rispondenza ai dettami dei diversi programmi di finanziamento. **ERVET** ha supportato la Regione Emilia-Romagna nell'attività di gestione, coordinamento, rendicontazione, monitoraggio, valutazione e diffusione dei risultati nell'ambito dei seguenti settori: Turismo e inter-modalità (INTERMODAL), governance e rafforzamento istituzionale e Welfare nell'area balcanica (ADRI-GOV, IADSA-Albania), politiche sociali e di integrazione, strumenti per la programmazione e lo sviluppo dei territori (NETAge, Roma Matrix e MMWD e KNOW US)

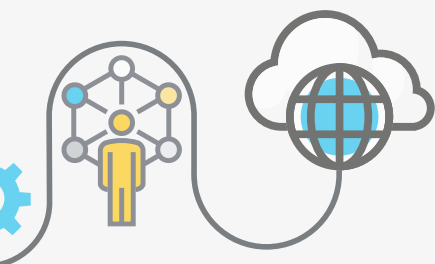

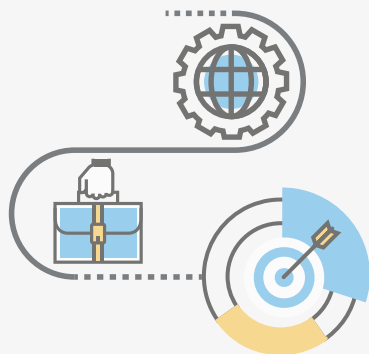

# ECONOMIA, BENESSERE E SOCIETÀ

**ERVET** ha operato per coadiuvare la Regione Emilia-Romagna attraverso analisi del sistema economico regionale con particolare riferimento al mercato del lavoro sul tema del benessere, coesione ed innovazione sociale.

## PROGETTI

- Economia regionale, mercato del lavoro e struttura produttiva
- Economia sociale e coesione economica

## AZIONI E RISULTATI PRINCIPALI

- Con la realizzazione di più di 40 rapporti (trimestrali ed annuali) su Economia regionale Congiuntura e Previsioni, Economia nazionale e regionale dell'Emilia-Romagna, Analisi della domanda e offerta di lavoro in Emilia-Romagna, Analisi sulle forze lavoro e monitoraggio delle domande per l'attivazione dei trattamenti di Cassa Integrazione Salariale in deroga, **ERVET** ha consentito alla Regione di:
  - acquisire una maggiore conoscenza dell'economia regionale, degli andamenti congiunturali e dello sviluppo macroeconomico regionale;
  - approfondire la conoscenza dei fenomeni che contraddistinguono il mercato del lavoro regionale con particolare riferimento al lavoro subordinato ed ai percorsi di carriera delle persone che trovano lavoro in Emilia-Romagna, aprendo opportunità di approfondimento sia in materia di analisi dell'ingresso nel mercato del lavoro, che delle strategie occupazionali delle imprese ed infine di poter valutare adeguatamente gli andamenti della Cassa Integrazione Salariale in deroga.

- Il Tavolo Economia Sociale è stato costituito dalla Regione Emilia-Romagna con l'obiettivo di mettere in luce il contributo del Terzo Settore a favore della coesione sociale e del suo impatto in termini economici; agevolare lo scambio di informazioni e di saperi; accompagnare e supportare le centrali cooperative ed altri attori dell'economia sociale alla presentazione di progetti su programmi comunitari. In particolare nell'anno 2014 **ERVET** ha supportato l'elaborazione della ricerca "Welfare e Ben-essere: il ruolo delle imprese nello sviluppo della comunità" attraverso l'analisi di esperienze ad alto valore innovativo realizzate dagli attori del territorio. **ERVET** ha inoltre supportato l'integrazione e la creazione di relazioni stabili a livello europeo ed internazionale per promuovere il confronto e lo sviluppo di iniziative comuni con gli Organismi Comunitari, Istituzioni e reti.

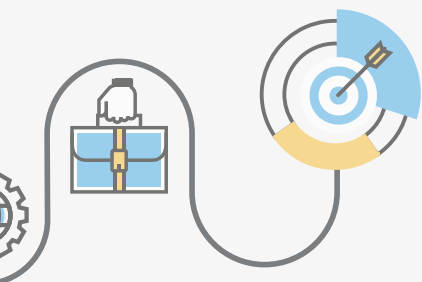



**Emilia-Romagna Valorizzazione Economica Territorio Spa**  
Via G.B. Morgagni, 6 - 40122 Bologna - Italy  
tel. +39 051 6450411 - fax +39 051 6450310 - [info@ervet.it](mailto:info@ervet.it) - [www.ervet.it](http://www.ervet.it)